

108 學年度第 2 學期課外活動指導委員會會議資料

時間：109 年 6 月 9 日（星期二）中午 12 時 20 分

地點：忠孝樓 3 樓第 2 會議室

主持人：學務長

紀錄：李秀琪

壹、會議議程

- 一、宣讀上次會議決議案執行（續辦）情形
- 二、主席致詞
- 三、工作報告
- 四、提案討論
- 五、臨時動議
- 六、主席指（裁）示
- 七、散會

貳、會議內容

一、宣讀前次會議決議案執行（續辦）情形

案別	案由	決議	執行情形
提案一	有關日間部「空手道社」社團裁撤案，提請討論。	同意裁撤日間部空手道社。	已將社辦整理乾淨，並空出給新成立之社團使用。資料封存於課指組，若未來有相關社團成立，則提供參考。
提案二	有關日間部「致理崇晉書法社」社團成立案，提請討論。	照案通過。	本學期辦理期初、末社員大會及定期社團課程，穩定成長中。
提案三	有關日間部「XR 實境共創研究社」社團成立案，提請討論。	照案通過。	本學期辦理期初社員大會及社團課程，共 2 場次，持續輔導中。
提案四	有關日間部「拾捌(ㄅㄨˋㄨㄟˋ)直播社」社團成立案，提請討論。	照案通過。	本學期辦理期初社員大會 1 場次，持續輔導中。
提案五	有關日間部「Tapang 塔霸社」社團成立案，提請討論。	照案通過。	本學期辦理期初社員大會 1 場次，持續輔導中。

二、主席致詞

三、工作報告

(一) 榮耀與績效

1. 本校「學生會」榮獲教育部 109 年全國大專校院學生會成果競賽最高榮耀「卓越獎」及簡報傑出獎、財物傑出獎、學權傑出獎等四項大獎，共計獎金新台幣 1 萬 2,000 元整。
2. 本校社團參與教育部 109 年全國大專校院學生社團評選競賽全數獲獎，獲獎名單如下：
 - (1)「豔陽國際志工社」榮獲服務性社團「優等獎」獎金新台幣 1 萬 5 仟元。
 - (2)「財務金融系學會」榮獲自治性社團「甲等獎」獎金新台幣 1 萬。
 - (3)「凌韻吉他社」榮獲年度最佳特色活動「佳作」。
3. 獲教育部補助 109 年度學務工作特色主題計畫新台幣 54 萬 7,720 元整。
4. 獲教育部學產基金補助 109 年度教育部學產基金暑期工讀計畫案新台幣 38 萬 4,136 元整

(二) 本學期工作報告

1. 108 學年度日、夜間部社團資料評鑑成績如附件 1、2。
2. 依社團評鑑成績調整 109 學年度日、夜間部學生社團空間位置，社團位置一覽表及場地配置圖如附件 3。
3. 109 學年度日間部學生會、系學會正副會長暨議員三合一選舉當選名冊如附件 4。
4. 109 年度暑期學生會及社團計舉辦「怪獸大作戰 一起來挑戰」等 7 個活動，活動一覽表如附件 5。
5. 因應本學期新冠肺炎疫情做法
 - (1) 宣導社團活動需依據教育部「各級學校集會活動辦理及校園防疫措施」辦理防疫措施，並擬訂「課外活動暨學生社團防疫及應變計畫」予社團活動參閱，得隨時因應疫情狀況修正。
 - (2) 宣導社團邀請校外授課教師填寫入校訪客問卷，持續於後台監督管控。
 - (3) 持續管控設備借用後消毒作業。

(三) 未來工作規劃

1. 積極參與空間規劃會議，爭取新誠信館完工後釋出之空間，做為社團活動使用。
2. 進行教育部 109 年度整體發展獎勵補助社團活動系統建立事宜。
3. 輔導學生會及各社團新舊任社長交接工作事宜。
4. 持續統計各系 109 年志願服務時數。
5. 持續輔導社團各項活動申請事宜。

6. 持續執行 109 年教育部特色主題計畫、學輔經費計畫及教育部學產基金暑期工讀計畫。

四、提案討論

提案一

提案單位：課外活動指導組

案由：有關 108 學年度優良社團指導教師薦選案，提請討論。

說明：

- 一、依據本校「社團指導教師聘用要點」辦理。
- 二、擬推薦日間部何奕勳老師等 14 名候選 108 學年度優良社團指導教師，檢具建議名單及佐證說明（附件 6）；進修部優良社團指導教師乃以社團書面資料評鑑績優前 3 名社團指導教師評選。
- 三、當選優良社團指導教師人員簽請校長核定獎勵，並於 109 學年度期初社團指導教師會議中公開表揚，事蹟登錄教師評鑑系統。

決議：

提案二

提案單位：課外活動指導組

案由：有關日間部社團裁撤案，提請討論。

說明：

- 一、依據本校學生社團評鑑辦法第七條第二項第五款：若第二年仍列為丁等社團或未出席社團評鑑者，依照本辦法經課外活動指導組核定後公告解散，固定資產、檔案資料及社費由學生會代為保管，且一年內不予成立相同性質之社團。
- 二、107 及 108 學年度社團成績比較表如（附件 7），連續二年列為丁等社團有 3 個：畢聯會、魔術氣球社、網球社。
- 三、符合裁撤標準但建議不予裁撤：畢聯會、魔術氣球社、網球社。
 - （一）畢聯會連續兩年成績雖不佳，但皆有出席社團評鑑，且已於 6 月 2 日召開幹部遴選會議，選出下一屆會長及幹部，目前運作正常。
 - （二）魔術氣球社社長為多設系副會長，因多設系會長 108-1 學期被退學，由副會長代理會長職務，而魔術氣球社則由另一位社團成員擔任社長，因此 108-2 社團未能正常運作；目前已從社員中找到下一屆對魔術有興趣同學擔任社長。

(三) 網球社去年未出席社團評鑑，而今年改善有出席，雖成績有待加強，其原因為社團在行政作業流程上的不熟悉，所以無法保存活動相關資料。社團仍持續運作，目前已找到下一屆社長。

(四) 以上社團建議持續輔導，不予裁撤。

決議：

提案三

提案單位：課外活動指導組

案由：有關日間部「文創手作社」社團成立案，提請討論。

說明：

一、依據「本校學生社團活動輔導要點」辦理。

(一) 第二項第一款規定：「須有學生 15 人以上聯名發起，並填寫申請表」，初審本案已符申請資格，如附件 8。

(二) 第二項第三款規定：「學生社團必須具有教育功能，其性質相同社團，應避免重複設立。」本社團具有美感教育功能，且初審本校無性質相同社團。

二、社團未來具有創業發展之可能性，故邀請創新育成中心主任陳怡孜主任擔任指導老師，協助學生未來創業之規劃。

三、社團同意成立後，社團辦公室擬安排在大團辦，與其他社團一起共用。

四、社團課程將使用一般教室進行。

決議：

提案四

提案單位：課外活動指導組

案由：有關進修部「攝影社」裁撤案，提請討論。

說明：

一、依據本校學生社團評鑑辦法第七條第二項第五款：若第二年仍列為丁等社團或未出席社團評鑑者，依照本辦法經課外活動指導組核定後公告解散，固定資產、檔案資料及社費由學生會代為保管，且一年內不予成立相同性質之社團。

二、107 及 108 學年度社團成績比較表如(附件 9)，連續二年列為丁等社團為攝影社。

三、攝影社連續兩年未出席社團評鑑，108-1 雖有辦理外拍活動，

但 108-2 無辦理任何活動，且找不到下一屆社長。

- 四、建議將學校購入之資產轉給日間部映相攝影社；社辦空間改為由日間部映相攝影社使用。

決議：

提案五

提案單位：進修部學生會

案由：有關進修部「學生會、學生議會」變更社團名稱乙案，提請討論。

說明：

- 一、進修部學生會提案更名為進修部學生社團聯誼會（以下簡稱進修部社聯會），服務對象將從進修部全體學生轉為進修部社團，且不收取學生活動費。
- 二、依現行經營與學生會之本意不同，為能延續進修部社團活力，故提案更名為社聯會，主要服務進修部社團做為與學校聯繫的窗口，並舉辦社團聯合活動，增進社團之間的情誼。
- 三、另進修部學生議會現已無社員存在，且連兩年評鑑成績未達 60 分。依據本校學生社團評鑑辦法第七條第二項第五款：若第二年仍列為丁等社團或未出席社團評鑑者，依照本辦法經課外活動指導組核定後公告解散，固定資產、檔案資料及社費由學生會代為保管，且一年內不予成立相同性質之社團。故提案裁撤進修部學生議會。
- 四、原進修部剩餘學生活動費也已於 108 學年度上學期使用完畢，且 108 學年度未向學生收取費用。
- 五、更名的提案會議過程，詳如（附件 10）；修正後的組織章程如（附件 11）。

決議：

提案六

提案單位：日間部學生會

案由：有關日間部學生會訂定 109 學年度學生活動費為 800 元，並請求學校代收乙案，提請討論。

說明：

- 一、依據大學法第 33 條「大學為增進教育效果，應由經選舉產生之學生代表出席與其學業、生活及訂定獎懲有關規章之會議。大學應輔導學生成立由全校學生選舉產生之學生會及其他相關自治組織，以增進學生在校學習效果及自治能力。學生為前項學生會當然會員，學生會得向會員收取會費；學校應依學生會請求，代收會費。大學應建立學生申訴制度，受理學生、學生會及其他相關學生自治組織不服學校之懲處、行政處分或其他措施及決議之事件，以保障學生權益。前四項之辦法，於各大學組織規程定之」辦理。
- 二、依據學生會 109 年 6 月 8 日自治性例行會會議紀錄辦理(附件 12)，系學會費與學生活動費一併列印繳費單收取。

決議：

五、臨時動議

六、主席指（裁）示

七、散會

108 學年度日間部社團資料評鑑成績一覽表

編號	屬性	社團名稱	組織運作 25%	資源管理 15%	特色與績效 35%	規劃與執行 25%	總分	排名
1	自治性	財務金融系學會	20	11.8	35	24.6	91.4	1
2		行銷與流通管理系學會	17.2	9.5	35	23.8	85.5	2
3		應用英語系學會	16	9.1	35	24	84.1	3
4		企業管理系學會	14.6	9.8	33	24.2	81.6	4
5		休閒遊憩管理系學會	17.8	6.9	32.4	22.8	79.9	5
6		資訊管理系學會	14.4	9	29.6	17	70	6
7		會計資訊系學會	16.8	7.9	25.8	15.6	66.1	7
8		商務管理系學會	11.8	7.2	24.8	18.2	62	8
9		國際貿易系學會	10.8	4.6	24.4	21.8	61.6	9
10		多媒體設計系學會	7.2	4.7	23.2	16.4	51.5	10
11		應用日語系學會	10.2	5.3	18.4	12.2	46.1	11
12		畢聯會	11.6	3	14.2	10	38.8	12
13	康樂性	凌韻吉他社	24.1	13.9	32.6	23	93.6	1
14		青躍舞蹈社	22.2	11.7	30.4	23.6	87.9	2
15		熱門音樂社	16.2	8.6	32.4	24	81.2	3
16		狂響烏克蘭麗麗社	21.6	12.4	24	18	76	4
17		漢聲國樂社	17.6	1.1	23.4	18.2	60.3	5
18		翩翩國標社	11.2	3.1	21	16	51.3	6
19		管樂社	6.5	1.1	0	0	7.6	7
20	學藝性	嵐漫畫研究社	23.2	11.8	32.4	22.8	90.2	1
21		韓文社	23.6	14.5	27.6	19.8	85.5	2
22		映相攝影社	23.8	13.3	29.4	17	83.5	3
23		致理證券期貨社	19	12.7	29.4	22.4	83.5	3
24		雲彩調飲社	22.8	12.7	28.6	18.4	82.5	5
25		創意美食社	21.4	13.9	25.8	18.2	79.3	6
26		IPOWER 社	17	8.7	32.8	17	75.5	7
27		致樽調酒社	18.8	8.7	25.2	17.4	70.1	8
28		校園記者團	15.8	8.5	23.4	18.4	66.1	9
29		美言社	13.6	8.2	22.8	16.6	61.2	10
30		創新與智慧型機器人研習社	9.2	0	27.6	16.6	53.4	11
31		魔術氣球社	3.8	0	21	15	39.8	12

編號	屬性	社團名稱	組織運作 25%	資源管理 15%	特色與績效 35%	規劃與執行 25%	總分	排名
32		機車研究社	0	0	0	0	0	13
33	服務性	豔陽國際志工社	24.6	14.2	31.8	23.2	93.8	1
34		崇德志工社	17	14.4	33	24.4	88.8	2
35		慈暉社	18.6	7.7	32.4	24	82.7	3
36		親善大使團	16.8	10.6	32.6	22.2	82.2	4
37		童軍團	10.2	8.1	33.2	24.6	76.1	5
38		慈濟青年社	18.2	12.1	24.8	18	73.1	6
39		活泉社	13.2	3	29.2	21	66.4	7
40		資訊服務社	9.8	9.1	25.4	21	65.3	8
41		女青年聯誼會	8.4	5	0	0	13.4	9
42		樂居服務社	0	0	0	0	0	10
43		榕園春暉社	0	0	0	0	0	10
44	體育性	羽球社	19	10.8	21	20.2	71	1
45		保齡球社	20.4	10.3	20.6	18	69.3	2
46		水上活動社	13.8	8.1	28.2	18.6	68.7	3
47		劍道社	15.8	8.2	25.6	16.8	66.4	4
48		桌球聯誼社	17	9.9	22.8	15.8	65.5	5
49		致理動輪社	12.4	9.1	22	20.4	63.9	6
50		籃球社	10.6	8.1	23.8	20.2	62.7	7
51		排球社	9	5.1	25.2	19.2	58.5	8
52		網球社	5	3	21	15	44	9

108 學年度進修部社團資料評鑑成績一覽表

社團名稱	組織運作 25%	資源管理 15%	規劃與執行 35%	特色與績效 25%	總分	排名
靚舞社	23	13	33	23	92	1
弦韻吉他社	22	14	32	21	89	2
學生會	23	12	30	22	87	3
桌遊社	21	11	30	22	84	4
熱音社	21	11	30	20	82	5
歌研社	20	10	30	21	81	6
畢聯會	18	10	25	20	73	7
自行車社	0	0	0	0	0	未參加
攝影社	0	0	0	0	0	未參加
學生議會	0	0	0	0	0	未參加

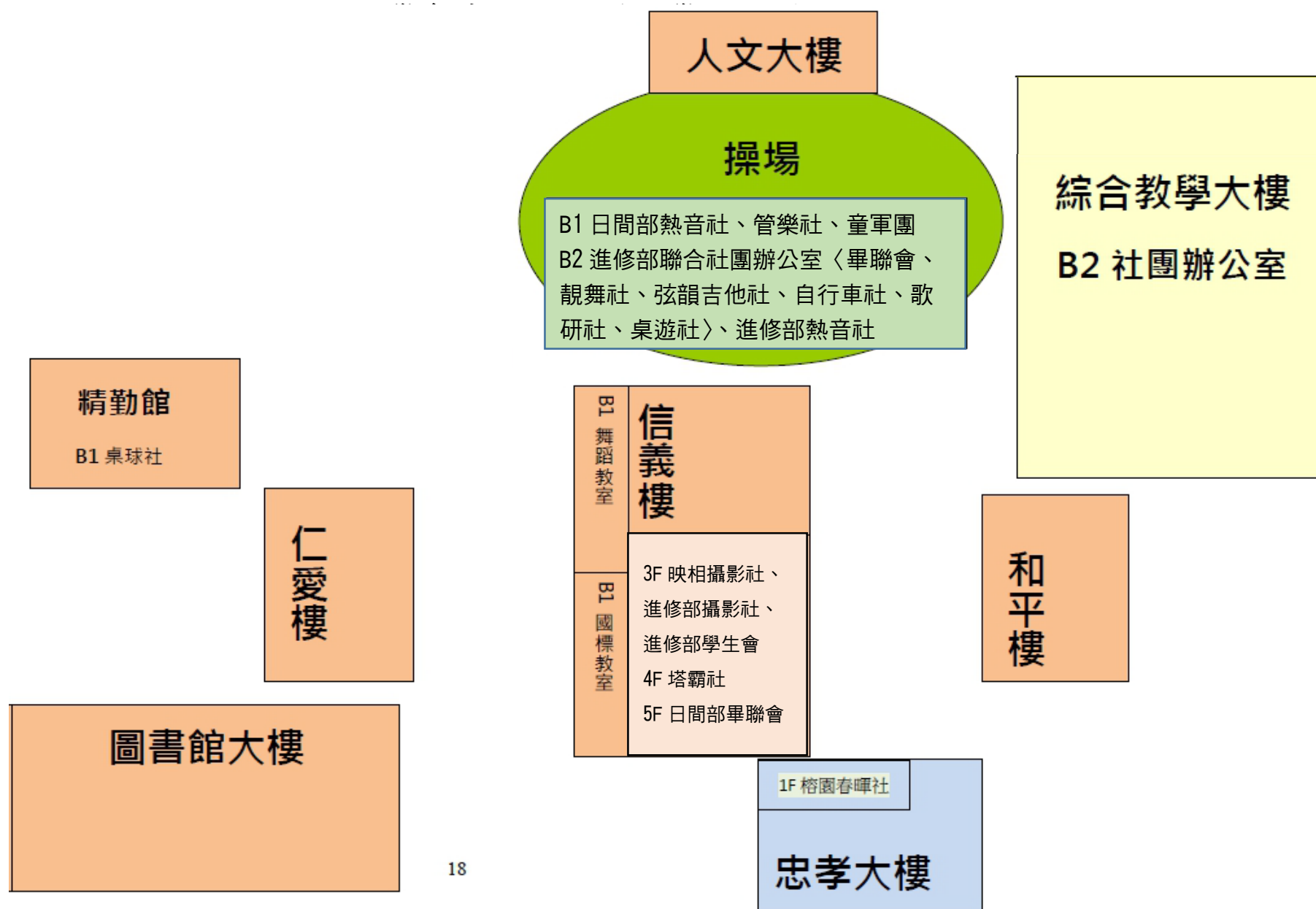

109 學年度學生社團綜合教學大樓配置圖

		1F									
上 B1 樓梯				電梯							
微風廣場	男廁			女廁							
	大團辦 (水上活動社、羽球社、致樽調酒社、 嘻哈社、機車研究社、 創新與智慧機器人研究社)			桌球 聯誼社		排球社		保齡球社		樂居 服務社	
	活泉 團契社	美言社	韓文社		慈濟青年社		校園 記者團		漢聲 國樂社		
	創意美食社		I Power 社		豔陽國際 志工社		慈暉社				
	雲彩調飲社		狂響烏克麗麗社		資訊 服務社	翩翩 國標社	崇德志工社				
	休閒系學會		青躍舞蹈社		財金 系學會		證券期貨社				
	凌韻吉他社		魔術 氣球社	女青年 聯誼會	應日 系學會	多設 系學會	應英 系學會				
	商管 系學會	國貿 系學會		會資 系學會		企管 系學會		資管 系學會			
	行管系學會		嵐漫畫研究社		大團辦 (籃球社、劍道社、網球社、崇晉書法社、拾 捌直播社、動輪社)						
	課指組				親善大使團 B1		電梯		上樓樓梯		
儲藏室											
學生會 內部控制中心		學生 評議會	學生議會	學生會行政中心							

109 學年度日間部學生會、系學會正副會長暨議員三合一選舉當選名冊 附件 4

致理科技大學學生會選舉委員會 公告

主旨：公告本校第十四屆學生會會長、副會長暨十一系正副會長暨各系議員選舉之當選人名單。

依據：依本校學生會選舉罷免法之規定辦理。

公告事項：

一、第十四屆學生會會長、副會長當選人名單

如下：

單位	法定投票 人數	有效票	無效票	投票率	號 次	職類	班級	候選人	得票數	得票率	同意	不同意 票數	同意 票率	選舉 結果
學生會	8,027	1,836	81	23.88%	1	會長	資二 C	廖浩安			1,468	368	79.96%	當選
						副會長	資二 A	謝涓瑾						

二、十一系正副會長當選人名單如下：

單位	法定投票人數	有效票	無效票	投票率	號次	職類	班級	候選人	得票數	得票率	同意票數	不同意票數	同意票率	選舉結果
國貿系	925	184	9	20.86%	1	會長	國一 A	林怡瑄			176	8	95.65%	當選
						副會長	國一 B	鄭文閔						
休閒系	474	170	6	37.13%	1	會長	休一 A	林蓮馨			157	13	92.35%	當選
						副會長	休一 B	李侑樺						
行管系	643	216	6	34.53%	1	會長	行一 B	賴明璟			211	5	97.69%	當選
						副會長	行一 B	陳紫瑄						
資管系	632	125	5	20.57%	1	會長	資一 C	林禹丞			108	17	86.40%	當選
						副會長	資一 A	羅國修						
企管系	970	221	8	23.61%	1	會長	企一 A	劉芷瑄			214	7	96.83%	當選
						副會長	三企 1	林沛璇						
						執行長	一企 1	武氏芳交						
多設系	459	115	5	26.14%	1	會長	設一 B	陳詩婷			113	2	98.26%	當選
						副會長	設一 A	張硯翔						
應英系	1,109	224	7	20.83%	1	會長	英一 B	陳凱琪			219	5	97.77%	當選
						副會長	一英 1	黃怡萱						
財金系	1,079	214	1	19.93%	1	會長	金一 B	賴若茵			210	4	98.13%	當選
						副會長	金一 B	梁人文						
會資系	886	177	2	20.20%	1	會長	會一 C	陳巧瑄			161	16	90.96%	當選
						副會長	二會 1	卓云臻						
應日系	438	112	1	25.80%	1	會長	日一 A	利杰			108	4	96.43%	當選
						副會長	日一 A	蔡昀佳						
商管系	412	117	9	30.58%	1	會長	商一 B	陳俊龍			115	2	98.29%	當選
						副會長	商一 B	徐樂						

三、系議員當選人名單如下：

單位	法定 投票 人數	有效票	無效票	投票率	號 次	職類	班級	候選人	得 票 數	得票率	同意 票數	不同意 票數	同意 票率	選舉 結果	備註
企管系															法定企 管系議 次席應 9席
財金系	1,079	207	11	20.20%	1	議員	四金 1	潘沂萱	24	11.59%				當選	法定財 金系議 次席應 10席
					2	議員	四金 1	翁韶希	54	26.09%				當選	
					3	議員	金二 C	黃閔萱	72	34.78%				當選	
					4	議員	四金 1	詹怡庭	57	27.54%				當選	
會資系	886	175	4	20.20%	1	議員	會二 B	張之瀚	55	31.43%				當選	法定會 資系議 次席應 8席
					2	議員	會二 B	林家翔	48	27.43%				當選	
					3	議員	會一 A	蔡芷寧	31	17.71%				當選	
					4	議員	會二 B	陳莠穗	41	23.43%				當選	
應英系															法定應 英系議 次席應 10席
商管系	412	118	7	30.34%	1	議員	商二 A	卓祐安			113	5	95.76%	當選	法定商 管系議 次席應 4席
應日系	438	113	0	25.80%	1	議員	日一 B	彭郁綺			110	3	97.35%	當選	法定應 日系議 次席應 4席
國貿系	925	181	13	20.97%	1	議員	國一 A	陳妤柔			174	7	96.13%	當選	法定國 貿系議 次席應 9席
資管系	632	127	4	20.73%	1	議員	資二 C	朱俊豪	107	84.25%				當選	法定資 管系議 次席應 6席
					2	議員	資二 C	葉元鼎	20	15.75%				當選	
多設系															法定多 設系議 次席應 4席
行管系															法定行 管系議 次席應 5席
休閒系															法定休 閒系議 次席應 4席

致理科技大學 109 年度學生社團暑假活動一覽表

編號	活動名稱 (承辦單位)	辦理日期				活動地點	本校學生 人數	服務類別	負責 學生	備註 (指導教師/電話/ 交通方式)
		起始 日		結束 日						
		月	日	月	日					
1	怪獸大作戰 一起來挑戰 (企業管理系)	7	16	7	19	桃園中埔 國小	30	教育性質	鐘佩璇	張弘宗
2	暑期盃育樂營 (休閒管理系)	7	20	7	24	致理科技 大學	20	休閒運動	林家琦	簡玉惠
3	教育部學產基金暑期工讀計 畫「攜手向前-用愛陪伴」 109 星兒暑期服務隊	7	20	8	21	台北市立 啟聰學校	6	教育性質	林芳榆	陳靜怡
4	教育部學產基金暑期工讀計 畫「攜手向前-用愛陪伴」 109 星兒暑期服務隊	7	20	8	21	台北市立 景美學校	6	教育性質	李明訓	李祖馨
5	職涯探索營 (慈暉社)	7	25	7	26	桃園保生 國小	20	服務性質	張晏慈	簡玉惠
6	社團領導才能研習營 (學生會)	8	10	8	13	金山青年 活動中心	120	教育性質	廖浩安	李秀琪
7	星兒夏令營 (慈暉社)	8	22	8	23	萬瑞森林	20	服務性質	張晏慈	簡玉惠
	社團領導才能研習營 (進修部學生會)	8	29	8	30	暫定：六 福村	60	教育性質	陳絜怡	許宸浩

108 學年度優良社團指導老師推薦建議名冊

109.6.8

序號	社團屬性	指/輔導教師	指導社團	優良事蹟	備註
1	自治性	何奕勳	學生議會	1. 指導學生議會參加教育部全國學生自治組織競賽獲卓越獎、學權傑出獎、財物傑出獎、簡報獎	符合獎勵標準第一、二項
			豔陽國際志工社	2. 指導社團參加教育部社團資料評鑑獲服務性優等獎。 3. 獲校內年度社團資料評鑑服務性特優獎。	
2		范代志	學生評議會	指導學生評議會參加教育部全國學生自治組織競賽獲卓越獎、學權傑出獎、財物傑出獎、簡報獎	符合獎勵標準第一項
3		李秀琪	學生會行政中心	指導學生會參加教育部全國學生自治組織競賽獲卓越獎、學權傑出獎、財物傑出獎、簡報獎	符合獎勵標準第一項
4		陳建佑	行銷與流通管理系學會	109 年 2 月 4 日至 6 日「教育優先區-創意無限 希望無窮 冬令營」(活動前夕因疫情而取消)	符合獎勵標準第三項
5		林旻樺			
6		呂崇富	資訊管理系學會	指導系學會辦理 109 年 1 月 21 至 23 日「教育優先區-玩具資訊站 誰來搞破壞」。	符合獎勵標準第三項
7		賴俊榮			
8		張佳雯	財務金融系學會	1. 指導社團參加教育部社團資料評鑑獲自治性甲等獎。 2. 獲校內年度社團資料評鑑自治性社團特優獎。 3. 指導系學會辦理 109 年 2 月 4 日至 7 日「教育優先區-超級馬力奇遇記 跟著興仁探險去」(活動前夕因疫情而取消)	符合獎勵標準第一、二、三項
9		鄧愛琴			
10		張弘宗	企業管理系學會	指導系學會辦理 109 年 2 月 4 至 6 日「教育優先區-怪獸大作戰 一起來挑戰」(活動前夕因疫情而取消)	符合獎勵標準第三項
11		蔡佩宜			
12	康樂性	陳靜怡	凌韻吉他社	1. 指導社團參加教育部最佳社團特色評選獲最佳社團特色佳作獎。 2. 獲校內年度社團資料評鑑康樂性社團特優獎。	符合獎勵標準第一、二項
13	學藝性	王春娥	嵐漫畫研究社	獲校內年度社團資料評鑑學藝性社團特優獎。	符合獎勵標準第二項
14	體育	游進達	羽球社	獲校內年度社團資料評鑑體育性社團特優獎。	符合獎勵標準第二項

序 號	社團 屬性	指/輔導 教師	指導社團	優良事蹟	備註
	性				
15	進 修 部	吳建和	進修部 靚舞社	指導社團年度評鑑獲第一名。	符合獎勵標 準第二項
16		李鑑芸	進修部 弦韻吉他 社	指導社團年度評鑑獲第二名。	符合獎勵標 準第二項
17		許宸浩	進修部 學生會	指導社團年度評鑑獲第三名。	符合獎勵標 準第二項

107 與 108 學年度日間部社團成績比較表

屬性	社團名稱	107 學年度			108 學年度		
		評鑑 分數 80%	行政 分數 20%	社團分數	評鑑 分數 80%	行政 分數 20%	社團分數
自治性社團 (12)	畢聯會	40.8	18.8	59.6	31.04	19.2	50.24
	國貿學會	72.08	19.5	91.58	49.28	19.4	68.68
	企管學會	71.2	18.8	90	65.28	20	85.28
	財金學會	73.28	19.8	93.08	73.12	19.8	92.92
	應日學會	57.92	19.7	77.62	36.88	19.9	56.78
	商管學會	66.24	19.9	86.14	49.6	19.6	69.2
	資管學會	57.12	19.8	76.92	56	19.9	75.9
	會資學會	66.08	19.5	85.58	52.88	19.9	72.78
	多設學會	47.68	19.6	67.28	41.2	19.7	60.9
	行管學會	72.32	19.9	92.22	68.4	19.8	88.2
	應英學會	66.88	20	86.88	67.28	20	87.28
	休閒學會	68.8	19.9	88.7	63.92	20	83.92
康樂性社團 (7)	翩翩國標社	60.08	19.7	79.78	41.04	19.7	60.74
	青躍舞蹈社	69.6	19.7	89.3	70.32	19.3	89.62
	管樂社	52.96	19.3	72.26	6.08	16.4	22.48
	熱門音樂社	56.96	19.5	76.46	64.96	19.9	84.86
	凌韻吉他社	73.12	19.8	92.92	74.88	19.9	94.78
	漢聲國樂社	27.2	19.6	46.8	48.24	18.5	66.74
	狂響烏克麗麗社	52.4	19.4	71.8	60.8	20	80.8
	嘻哈音樂研究社			成立未滿 1 年			成立未滿 1 年
	塔霸社			成立未滿 1 年			成立未滿 1 年
服務性社團 (13)	豔陽國際志工社	77.76	19.6	97.36	75.04	19.9	94.94
	女青年聯誼會	74.24	19.7	93.94	10.72	16.6	27.32
	慈暉社	68.56	19	87.56	66.16	19.8	85.96
	童軍團	73.04	19.5	92.54	60.88	18.4	79.28
	活泉團契	59.84	19.7	79.54	53.12	19.1	72.22
	慈濟青年社	63.76	17.8	81.56	58.48	19.6	78.08
	親善大使團	71.92	19.8	91.72	65.76	19.2	84.96
	崇德志工社	65.6	19.8	85.4	71.04	19.6	90.64

屬性	社團名稱	107 學年度			108 學年度		
		評鑑 分數 80%	行政 分數 20%	社團分數	評鑑 分數 80%	行政 分數 20%	社團分數
	榕園春暉社	58.32	19.1	77.42	未出席	17.9	17.9
	資訊服務社	72.32	19.8	92.12	52.24	17.7	69.94
	樂居服務社			成立未滿 1 年	未出席	16.1	16.1
(10) 學藝性社團	嵐漫畫研究社	68.64	18.3	86.94	72.16	18.9	91.06
	雲彩調飲社	64.72	19.8	84.52	66	20	86
	韓文社	53.2	19.2	72.4	68.4	20	88.4
	創意美食社	48.16	19.6	67.76	63.44	19.6	83.04
	魔術氣球社	未出席	16.7	16.7	31.84	17.6	49.44
	致樽調酒社	54.16	19.7	73.86	56.08	19.7	75.78
	iPower 社	54.56	18.1	72.66	60.4	19.2	79.6
	映相攝影社	54.08	19.6	73.68	66.8	19.9	86.7
	致理證券期貨社	53.6	19.5	73.1	66.8	19.5	86.3
	機車研究社			成立未滿 1 年	未出席	17.6	17.6
	機器人研究社			成立未滿 1 年	42.72	19.7	62.42
	美言社	未出席	17.2	17.2	48.96	19.8	68.76
	校園記者團	57.84	19.5	77.34	52.88	19.6	72.48
	致理崇晉書法社						成立未滿 1 年
	XR 實境共創研究社						成立未滿 1 年
	拾捌直播社						成立未滿 1 年
(11) 體育性社團	保齡球社	53.68	18.3	71.98	55.44	19.3	74.74
	網球社	未出席	17.3	17.3	35.2	18.9	54.1
	排球社	51.76	19.1	70.86	46.8	18.3	65.1
	羽球社	未出席	0	0	56.8	20	76.8
	籃球社	39.76	17.6	57.36	50.16	18.8	68.96
	水上活動社	46.88	18.6	65.48	54.96	19.8	74.76
	桌球聯誼社	44.4	19.7	64.1	52.4	19.9	72.3
	劍道社	45.2	19.3	64.5	53.12	18.3	71.42
	致理動輪社	50.8	19.6	70.4	51.12	19.7	70.82

致理科技大學		學生社團申請成立登記表			
		填表日期：108 ¹⁰⁹ 年4月24日			
社 團 名 稱	文創手作社	經 費 來 源	社 費	社團指 導老師	陳永發
性 質	<input checked="" type="checkbox"/> 1. 學藝性 <input type="checkbox"/> 2. 康樂性 <input type="checkbox"/> 3. 服務性 <input type="checkbox"/> 4. 體育性 <input type="checkbox"/> 5. 自治性 <input type="checkbox"/> 6. 其 他				
社 長 姓 名	洪穎儀	班 級	行一 A	學 號	10813104
成 立 宗 旨			工 作 計 劃		
一、提升校園人文美學風氣。 二、促進各系同儕交流，擴展未來人脈。 三、培養同學們的第二專長。 四、激發學生們的創意及實作能力。			一、建立 e 化教材檔案，傳承給歷屆學弟妹作為課程參考。 二、學年末在文創市集設攤。 三、未來期望社課與社區結合，進行社區彩繪、手作活動等等，增進社區情感交流。		
課 外 活 動 指 導 組					
社 團 屬 性 輔 導 老 師		課 外 活 動 組 指 導 老 師		課 外 活 動 組 組 長	
總 教 官		學 務 長		校 長	

致理科技大學 108 學年度學生社團指導老師資料表

109 年 4 月 23 日填

	社團名稱	文創手作社
	姓名	陳怡孜
	生理性別	女
	服務單位	創新育成中心
學經歷	世新大學社會發展研究所碩士	
對社團的期待與未來展望	<p>期待手作社可以成為致理學生展現創意力及實作力的社團，透過社課或各式活動提升社員文化與美學的素養。</p> <p>未來期許手作社能將各種手作作品結合公益活動，貢獻愛心，回饋社會，為社會盡一份心力。</p>	

致理科技大學 108 年度學生社團社長登記表			
109 年 4 月 23 日填			
	社團名稱	文創手作社	
	姓名	洪穎儀	
	出生年月日	[REDACTED]	
	班級	行一 A	
	學號	10813104	
	操行成績	[REDACTED]	
	學業成績	[REDACTED]	
電子信箱	[REDACTED]	電話	[REDACTED]
地址	[REDACTED]		
社團經歷及曾參加之研習活動	動漫社社員 慈幼社副社長 證券期貨研習社社員		
對社團的期待與未來展望	<p>透過手作社，提升對文化與美學的瞭解，激發學生們的創意及實作能力，增進各科系間同儕的感情。社團經營期間建立 e 化教材，傳承給學弟妹，幫助社團茁壯成長。</p> <p>未來期望社團與社區結合進行活動，如社區彩繪、手作活動等，增進社區情感交流。</p>		

致理科技大學 <u>又創手作</u> 社團發起人名單				
(須有 15 人發起並簽名)				
編號	姓名	系 班 級	學 號	簽 章
1	洪穎儀	行 - A	10813104	洪穎儀
2	郭思廷	行 - A	10813125	郭思廷
3	謝碧如	企 - B	10802207	謝碧如
4	王詩涵	行 - B	10813249	王詩涵
5	林佳儀	商 - A	10833105	林佳儀
6	張雅婷	商 - A	10833123	張雅婷
7	陳郁翔	三金1	50607112	陳郁翔
8	黃騰升	三英一	50608124	黃騰升
9	林藝穎	企 = B	10702254	林藝穎
10	陳妙瑛	四會二	50511192	陳妙瑛
11	鄭羽宸	英 - A	10808122	鄭羽宸
12	陳桂紅	英 - A	10808121	陳桂紅
13	陳思涵	日 - A	10822109	陳思涵
14	唐瑜瑜	國 = B	10702208	唐瑜瑜
15	李采容	四企1	50502151	李采容
16	劉昱沛	行 - A	10813124	劉昱沛
17	陳靖潔	行 - A	10813111	陳靖潔
18				

備註：表格不敷使用請自行增加

致理科技大學108學年度第1學期社團成員名冊

A-6

社團名稱：文創手作社

社長簽章：洪穎儀

編號	職稱	姓名	班級	學號	連絡電話	電子郵件信箱
1	社長	洪穎儀	行一A	10813104	0987273848	ancelofti001@gmail.com
2	副社長	郭思廷	行一A	10813125	0981596732	9999joan@gmail.com
3	財務組長	陳郁翔	三金一	50607112	0903624818	aaa71910@gmail.com
4	公關組長	黃馨卉	三英一	50608124	0976360336	opendomo3@gmail.com
5	美宣組長	謝絮如	企一B	10802207	0967032711	st1053122@ms.tsh.ttu.edu.tw
6	攝影組長	林佳儀	商一A	10833105	0910616423	joey900315@gmail.com
7	活動組長	王詩涵	行一B	10813249	0919966796	hen.1042.candy@gmail.com
8	社員	張雅婷	商一A	10833123	0976926911	melody894152@gmail.com
9	社員	林藝穎	企二B	10702254	0988774255	lara12051205@yahoo.com.tw
10	社員	陳銘臻	四會一	50511142	0976373015	rrr6720@gmail.com
11	社員	鄭羽宸	英一A	10808122	0937161495	vernassa0224.cheng@gmail.com
12	社員	陳桂紅	英一A	10808121	0922035788	bella.90503@gmail.com
13	社員	陳思涵	日一A	10822109	0916558945	han0408122@gmail.com
14	社員	唐珮瑜	國二B	10702208	0905027638	abc4082690@gmail.com
15	社員	李采容	四企一	50502151	0981104858	20010708ruby@gmail.com
16	社員	劉昱汝	行一A	10813124	0974100036	a900127.50124@gmail.com
17	社員	陳靖潔	行一A	10813111	0978977362	iris6eva@gmail.com
18	社員					
19	社員					
20	社員					
21	社員					
22	社員					
23	社員					
合計		幹部 7 人，社員 10 人，共 17 人				

備註：幹部職稱請與社團組織章程相同。幹部成員需在社團發起人名單中簽名。



文創手作社

創社企劃書



目錄

壹、創社動機	2
貳、社團介紹	3
一、課程規劃	
二、社團指導老師	
參、致理科技大學文創手作社組織章程 ..	6
第一章總則	
第二章社員資格	
第三章社員之權利與義務	
第四章社員大會	
第五章組織權限	
第六章經費	
第七章附則	
肆、效益分析	1 0
伍、工作計畫	1 1
一、短程目標	
二、中程目標	
三、遠程目標	

壹、創社動機

致理目前沒有這類型的學藝性社團，手作社之創立可培養校園人文藝術氣質。

平時同學多跟自己系上同學交流，在手作的合作過程中，互相幫忙，深入認識外系同學，拓展未來路上的人脈。

現代人經常在課業、交友、未來上找不到方向，透過製作具有觀賞性及實用性的小物的過程，例如：浮游花、水泥盆栽等等。專心沉浸在眼前事物中可暫時冷卻自己，給予自己冷靜思考的時間，緩解內心所承受的壓力。

與此同時，同學們也能通過手作過程的創意發想激發潛能，活動中發揮創造力製作屬於自己獨一無二的特殊造型；課程中透過花材、色彩搭配培養美學鑑賞力。

所有幹部及社員，都有機會擔任課程講解者，從中學習表達力、教學技巧、規劃能力，對未來職涯有所幫助。

貳、社團介紹

藉由手作課程，提升對文化與美學的瞭解，激發學生們的創意及實作能力，增進各科系間同儕的感情。

一、社團規劃

目前社課內容的規劃方向是硅藻土杯墊、天氣瓶、精油蠟燭、永生花、紙雕燈等等，這種看似有點難度實際難度不難的物品，希望每個社員能在社課結束後收穫成品與成就感。

社團目標是在期末參加文創市集設攤，社團材料多餘的情況下會多製作幾份，販售收益用途會在社費不足以支付材料費時補貼資金，其餘將以社團名義捐給公益團體，幫各位社員獻愛心。

社團經營方面，一部份材料便於購買、製作較為簡單的課程會由幹部事先實作備課與多次練習講解的方式，上台教學。另一部分較具技術含量的課程會邀請專業的講師進行授課講解。

幹部們可以練習自己口條，對於未來發展會有相當大的助益。善於手作的社員，有意願且經過幹部

考量後也可以作為講解者。冀望社員們都能在社團有確切地收穫，且對於社團具有歸屬感。

二、社團指導老師

致理科技大學 108 學年度學生社團指導老師資料表		
109 年 4 月 23 日填		
	社團名稱	文創手作社
	姓名	陳怡孜
	生理性別	女
	服務單位	創新育成中心
學經歷	世新大學社會發展研究所碩士	
對社團的期待與 未來展望	<p>期待手作社可以成為致理學生展現創意力及實作力的社團，透過社課或各式活動提升社員文化與美學的素養。</p> <p>未來期許手作社能將各種手作作品結合公益活動，貢獻愛心，回饋社會，為社會盡一份心力。</p>	

參、致理科技大學文創手作社組織章程(草案)

民國000年00月00日社員大會通過

第一章 總則

第一條 本社團定名為「文創手作社」(以下簡稱本社)。

第二條 宗旨

提升致理科技大學人文美學風氣，與增進各科系同學之情誼。

第三條 本社社址位於致理科技大學。

第二章 社員資格

第四條 凡本校學生認同並願力行本社宗旨，經辦理入社手續後成為本社社員。

第三章 社員之權利與義務

第五條 凡本社社員均享有下列權利：

- (一) 行使選舉權。
- (二) 優先參加本社各項活動。
- (三) 其他應享之權利。

第六條 凡本社社員均應盡下列義務：

- (一) 參加本社各項活動。
- (二) 宣揚本社各項活動。
- (三) 維護社團財產。
- (四) 遵行社內決議。
- (五) 如期繳交社費。

第四章 社員大會

第七條 社員大會由全體社員組成，為本社最高權力機構。但日常事務由幹部會議議決執行之。

第八條 社員大會之職權如下：

- (一) 選舉社長（副社長）及各部幹事。
- (二) 修改本社組織章程。
- (三) 議決重要事項。

第九條 社員大會每學期至少召開一次，由社長召開之，必要時得由社員總額五分之三以上連署請求，召開社員大會臨時會議。

社員大會應有全體社員三分之二以上出席；其決議方式除重大提案至少應經出席社員三分之二以上同意外，一般提案以相對多數通過。

第十條 社長缺位時由副社長繼任至任期屆滿，社長、副社長均缺位時，由活動部幹事代行其職權並召開社員大會補選社長、副社長。

第十一條 本社除創社第一學年於學期末外，每學年度結束前，舉行的社員大會中依第八條第一款之規定改選幹部，並於次依學年度正式辦理移交。

第五章 組織權限

第十二條 本社置社長、副社長各一人，經社員三分之二以上出席，出席人數三分之二以上同意選出。

社長及副社長之權限及任期如下：

- (一) 社長對外代表本社，對內綜理社務並協調各部之工作、章程修訂通過後由社長發布後實施。
- (二) 副社長協助社長執行職務。
- (三) 社長、副社長任期除創社第一學期為半年外均為一年，連選得連任。

第十三條 本社設下列各部，每部置幹事一人。其各部職權如

下：

- (一) 社長：統領社團發展方向、籌備活動。
- (二) 副社長：協助社長處理社務、其他代辦事宜。
- (三) 財務部：總理本社財務收支、採購社課材料。
- (四) 公關部：管理本社團對外交流事宜、接洽講師。
- (五) 美宣部：管理對外之社群經營、製作社團公開海報。
- (六) 攝影部：管理本社E化教材、錄製與剪輯教材影片。
- (七) 活動部：編制與影印教材、管理本社團所有設備、道具及使用場地之整理與借還、會議記錄及企劃撰寫。

第十四條 本社為維持社務順利發展，經幹部會議認可，得增減前條所列之部門。

第十五條 本社得由社長、副社長敦請校外老師若干位，藉以協助平時教學練習之指導。

第六章 經費

第十六條 本社經費來源如下：

- (一) 社員繳納之社費。社費每學期收取一次，收取標準視該學期行事計畫及社員人數而定，但每人至少新臺幣 500 元。
- (二) 學校補助。
- (三) 其他。
- (四) 經費由財務部幹事收取管理，學期末需公布該學期經費收支狀況。

第十七條 本社每學期社課總節數二分之一前，申請退社即退所繳社費的一半；社課總節數二分之一後，申請退社則不予退費。

第七章 附則

第十八條 本章程之變更應由全體社員五分之三連署，經社長召開社員大會討論。

變更章程之決議應經全體社員三分之二以上出席，出席社員四分之三以上同意通過。

第十九條 本社解散應由全體社員五分之三以上連署召開臨時會議或社長召開社員大會討論。

解散之決議經全體社員五分之四以上出席，出席社員五分之四以上同意始解散。

第二十條 關於本社解散後社團財產之處理事項，準用中華民國關於法人之規定。剩餘財產，以下列原則進行處分：捐贈給公益機構，並由當屆幹部決定捐贈給哪一公益機構。

第二十一條 幹部之罷免由全體社員三分之一以上連署，二分之一以上同意成立。

第二十二條 本章程經社員大會通過後施行，修訂亦同。

肆、效益分析

- 一、提升致理科技大學校園形象
- 二、提升校園人文美學風氣
- 三、提升各科系間同儕的感情
- 四、激發學生們的創意及實作能力
- 五、培養同學們的第二專長
- 六、藉由手作課程，提升對文化與美學的了解，並啟發創意潛能

伍、工作計畫

一、近程目標

希望能吸引校園中對於手作有興趣的同學，一同參與，透過大家共同的興趣，一起精進手作能力，認識新朋友，彼此相互交流，分享經驗。

二、中程目標

認真經營社團，讓社員在社團裡有家的溫暖與歸屬感，並將社團中較有領導能力的同學安排職位，帶領其他社員一起為社團事務分擔、學習，一同求進步與成長。

三、遠程目標

培養社團良好的風氣，並延續下去，做好社團經營，與建立 e 化教材檔案，作為傳承給歷屆學弟妹有課程的參考依據，並傳承社團文化、培養校園創意與手作的人文美學風氣。最終，達到社團永續茁壯的目標，期望與社區結合，進行社區彩繪、手作活動等等，增進社區情感交流，將社團所學實踐。

附件 9

107 與 108 學年度進修部社團成績比較表

社團名稱	107 學年度	108 學年度	備註
學生會	76	87	
畢聯會	95	73	
靚舞社	94.5	92	
弦韻吉他社	94	89	
熱音社	94	82	
自行車社	89	未出席	
桌遊社	98	84	
歌研社	94	81	
攝影社	未出席	未出席	連續 2 年未參加評鑑
學生議會	75	未出席	
國標社	76	已裁撤	

致理科技大學進修部 108 學年度學生會-會議紀錄表

會議名稱	有關變更會名乙案	會議會次	第六次
會議日期	109 年 1 月 17 日	會議時間	18 時 30 分
會議地點	進修部學生會會辦	會議人數	見簽到表
會議主席	陳絮怡	會議紀錄	方怡柔

壹、工作報告

一、有關進修部學生會與議會因長期未發揮社團應盡職責，及無法善用所收的會費款項提供服務於進修部全體同學，故提案更改社團名稱乙案，以利為全體進修部各社團服務與統籌社團活動。

二、若沒有相關問題，就進行提案討論。

貳、提案討論

提案一

案由：提請更改進修部學生會名稱乙案，提請討論。

說明：

一、為持續經營進修部社團並提供服務，擬將進修部學生更改為進修部學生社團聯誼會。

二、經會員表決通過後，將本紀錄及修正後組織章程提送學校課外活動指導委員會通過後實施。

三、擬先提名進修部學生社團聯誼會各項職務及人員。

討論過程：

一、參與人數共 10 人。

二、表決同意 10 票，不同意 0 票。

決議：照案通過。

執行情形：

一、第一屆社聯會職位

會長-陳絮怡

副會長-方怡柔

財務長-郭伊真

總務長-吳松霖

秘書長-趙世偉

公關長-施慧心

活動長-黃儀萍

貳、下次開會

主題：下學期活動細項

日期：2/19

時間：19:30

主席：陳絮怡

紀錄：吳松霖

社長簽章

學生會代表
會長 陳絮怡

指導老師簽章

課指組 許宸浩

致理科技大學

進修部社聯會

組織章程

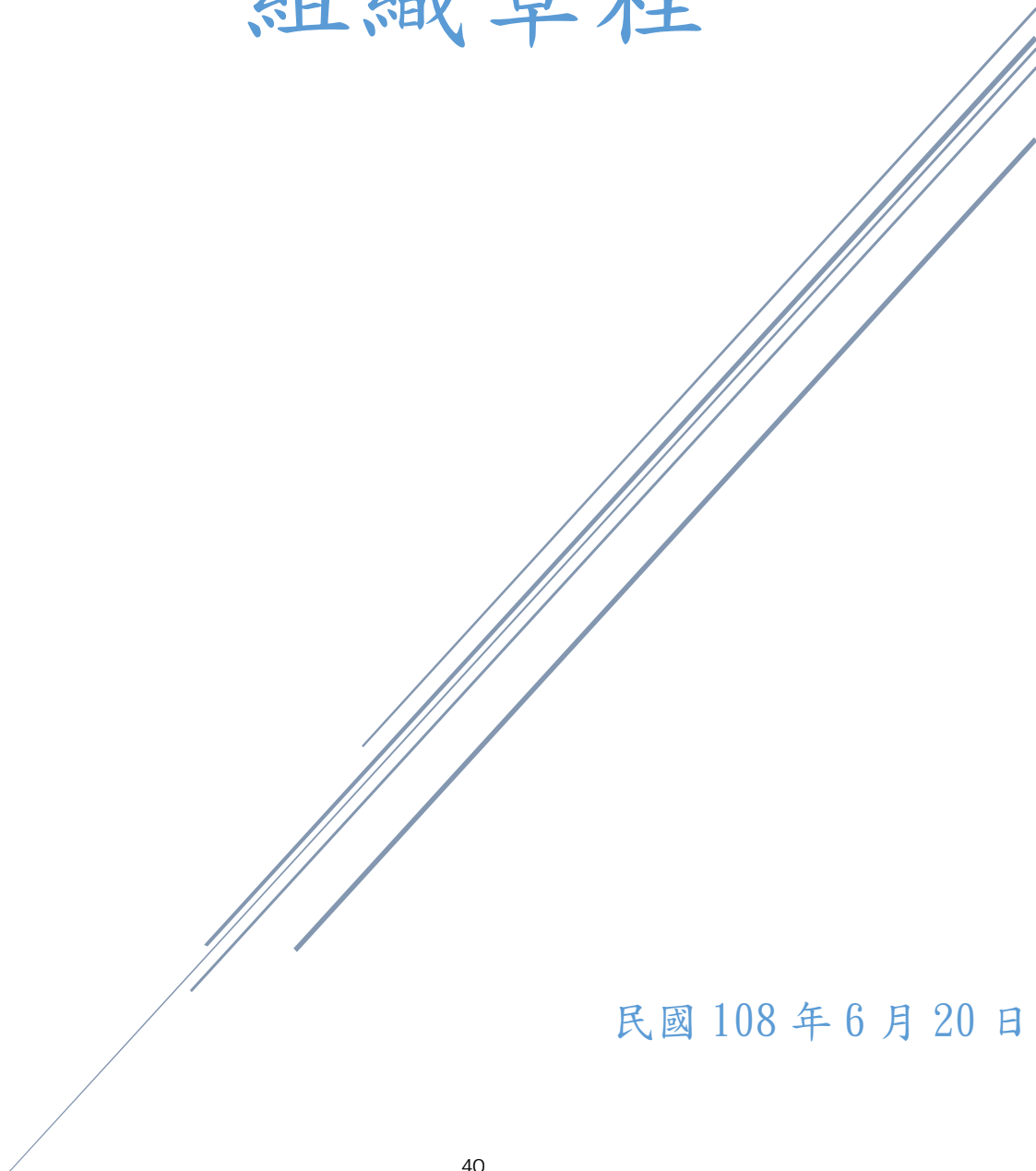

民國 108 年 6 月 20 日

□第一章 總則

第一條(名稱)

本會之全名為私立致理科技大學學生社團聯合會，英文名稱為 Club Association of National Chihlee University of technology 對外可簡稱致理社聯會，對內可簡稱社聯會，英文可簡寫為 CLUT_CA，以下簡稱「本會」。

第二條(會址)

本會會址設於私立致理科技大學，以下簡稱「本校」。

第三條(章程依據)

本會之章程係依據本校組織規程第 48 條訂定之，以下簡稱本章程。

第四條(宗旨)

本會宗旨為處理及協調學生社團共同事務，尊重各社團獨立自主之發展，並追求全體社團最大利益。

□第二章 會員

第五條(資格)

凡於本校合法登記之正式與具創立未滿一年並且有繳納本會會費的學生社團，均為本會會員。

第六條(屬性)

依本校學生社團輔導辦法，本會會員分為學藝、康樂、服務、體能四大屬性。

第七條(會員代表)

所有社團指派兩名成員(即社團資歷一年以上)為會員代表，代表各會員行使權利與義務。

第八條(參加活動之權利)

會員有權利參與本會或隸屬性質所舉辦之活動，其辦法另訂之。

第九條(表決、選舉、罷免之權利)

每位會員代表於社團代表大會上有表決權、選舉權與罷免權，每一會員代表皆有一票投票權。

第十條(提案之權利)

會員代表皆有權利於社團代表大會提案，需於會議前十天提案。

第十一條(遵守法規之義務)

所有會員皆有義務遵守本校學生社團相關辦法與本章程。

第十二條(遵守決議之義務)

會員有義務遵守校規、課外活動指導組法規及社團代表大會之決議。

第十三條(繳納會費之義務)

會員有義務繳納會費，繳納金額依每社團按人數比例收取會費，使用為社聯會雜費支出，向社團收費金額經由當年度社聯大會表決同意，贊成人數應至少到達出席社團代表之三分之二，表決結果即為此次應繳交金額。

第十四條(出席社團代表大會之義務)

會員代表有義務出席社團代表大會，每學期至少參與一次。

第十五條(懲處)

會員未盡其義務時，得經社團代表大會決議，予以警告或懲處，累犯於三次者，將表決撤除社團之會員資格。

創設未滿一年之社團得經社團代表大會決議後減輕或免除其懲處。

第十六條(退場機制)

會員有下列情形之一者，由社團代表大會提出退場提案，於社團社團代表大會表決，提案至課外活動指導組師生會議進行審議。

一、社團於一學期內無申請任何活動者。

二、社團未參與本校之社團評鑑及連續兩年不及格者。

三、社團會員代表於社團代表大會連續兩次無故缺席未經請假者。

四、會員之社團幹部資料未更新者。

五、會員未繳交財產交接清冊者。

第三章 幹部

第十七條(職稱)

本會常設幹部職稱依其職掌分列如下：

一、常設性幹部

(一)、會長、副會長。

(二)、秘書長。

(三)、財務長。

(四)、公關長。

二、非常設性幹部

(一)活動長。

第十八條(義務)

本會之幹部應充份發揮其功能，協助本校與會員處理各項業務。

第十九條(任期)

本會之幹部應於每年年度制結束前選任，任期均為一年，並在每年 12 月第一週完成交接，於隔年 1 月 1 號正式上任。

第二十條(會長)

本會置會長一人，由全體會員直選。

會長為本會首長，對外代表本會行使權利與義務；對內領導行政部門。會長為社團代表大會、例行大會之法定會議主席。會長得視需要或經行政幕僚會議討論後簽署並發布行政命令，相關幹部應屬名。

第二十一條(會長之資格)

本會會長參選人應具備以下任一資格：

- 一、曾任本會會員於就職日前滿兩年社團資歷者。
- 二、曾任本會副會長、部長等職務於就職日前滿一學期者。

第二十二條(副會長)

由本會會長指派。

副會長為本會副首長，應襄助會長推動本會業務，並於會長因故不克視事期間代理其職務。

第二十三條(副會長之資格)

本會副會長參選人應具備以下任一資格：

- 一、曾任本會會員於就職日前滿一年社團資歷者。
- 二、曾任本會部長等或以上之職務於就職日前滿一學期者。

第二十四條(行政部門)

本會行政部門由會長領導，常設活動、秘書、公關、財務等四部，會長得視當屆需求另設部門或召集專案小組。

第二十五條(部長)

本會每一行政部門置部長一人，由會長與副會長指派。

部長為其行政部門之首長，應配合會長推展與執行相關業務。

第二十六條(部員)

本會每一行政部門置部員若干人。

部員應受部長之指揮執行業務。

第二十七條(顧問)

本會置顧問一人，由會長與副會長社團代表大會表決同意後聘請之。

顧問得對會長提出施政建議以供會長做為參考。

第四章 會議

第二十八條(議事規則)

本會各類會議應訂定議事規則，或依內政部會議規範為之，以利會務之運作。

第二十九條(社團代表大會之職權)

社團代表大會之職權如下：

一、訂定與變更章程。

二、選舉及罷免會長與副會長。

三、議決年度預決算。

四、協商與議決本會全體會員權利義務有關之重大事項。

第三十條(社團代表大會之召開)

會長應會同本會幹部及全體會員(會員代表)召開社團代表大會。

社團代表大會每月至少召開一次，超過二分之一出席才可成會。

社團代表因故不克出席社團代表大會，可指定代理人出席或依規定請假。

社團代表三分之二以上連署時，得以要求會長召開臨時社團代表大會。

第三十一條(會計)

本會會計以學期為準，自每學期開學日起至學期結束日止。

寒暑假之會計，自放假日起至收假日止。

第三十二條(預算)

財務部長應於每學期期初之社團代表大會提出該學期之預算，上(下)學期期末之社團代表大會提出寒(暑)假預算，並列席備詢。

預算案於社團代表大會審議通過後執行之。

第三十三條(決算)

財務部長應於每學期期初之社團代表大會提出前一學期之決算，下(上)學期期初之社團代表大會提出寒(暑)假之決算，並列席備詢。

決算案於社團代表大會審議核備。

第五章 附則

第三十四條(章程修改)

本章程之修正，應由會長召開社團代表大會，排入社團代表大會正式議程審核並決議通過，不得以臨時動議為之。社團代表提出之章程修改草案時亦同。

第三十五條(決議門檻)

本章程之修改以出席人數三分之二以上同意為決議。

第三十六條(未規定事項)

本章程未規定事項，依有關法令規定，或得由會長召開社團代表大會決議後辦理。

第三十七條(施行日期)

本章程經社團代表大會通過後，自公佈日起施行，變更時亦同。

致理科技大學學生會會議紀錄			
會議名稱：六月份自治性例會			
會議時間：民國 109 年 6 月 8 日(一)下午 12 時 30 分至下午 13 時 10 分			
會議地點：綜合教學大樓 E15 教室		出席人數：應到 30 人 實到 27 人	
主席：李晉維		記錄：林芷芯	
<p>壹、主席致詞</p> <p>現在時間為 12 點 35 分，已達法定開會人數，進入報告事項。</p> <p>貳、報告事項</p> <p>(一) 本學期結報請在 6 月 24 日周三前繳至學生會，逾時不給予補助。</p> <p>(二) 社團成員名冊尚未繳交者，請指導老師用印後繳至學生會學會部及課指組，電子檔請寄給琪琪老師。</p> <p>(三) 社團活動預定表請在 8 月 31 日前繳交至學生會財務部，也請舊任會長輔導新任會長。</p> <p>(四) 暑假如需借用學生會器材，請事先預借，勿當天才至學生會借用。</p> <p>(五) 簽呈請於活動前 14 天送至學生會，若不含假日請於 10 天前送到，逾期繳件則無法受理，也請養成確認活動前簽呈影本已至社櫃中的習慣，勿於活動結束後才至學生會找活動申請表。</p> <p>(六) 暑假會跟會長們收取「會長的話」此為要附在 108 級新生的新生資料袋中說明系學會費及學生活動費用用途的資料，請確實說明使用用途，並統一採用 A4 大小，也請舊任會長協助指導。</p> <p>(七) 社團辦公室位置異動(請於交接社辦前完成)。</p> <p>(八) 交接作業輔導、財產、設備、卷宗、交接事項(紙本)。</p> <p>(九) 動態幹部領導才能研習營活動日期為 8 月 11 日至 8 月 13 日，大家在安排暑期社團活動時可以先避開，也建議會長與幹部們全體一同參與，費用為 1600 元，其餘相關事項新任學生會幹部會傳遞給大家。</p> <p>參、提案討論</p> <p>無。</p> <p>肆、臨時動議</p> <p>(一) 討論學生活動費及系學會費是否由學校代收。</p> <p>說明：若由學校代收將會把繳費單一併放入新生資料袋中，新生會同時收到學費、學生活動費及系學會費繳費單，可統一至超商或銀行繳費，待九月中或十月初再由學校統一匯款至各系學會的帳戶，若各系想自行收取也可以。</p> <p>投票結果：會議出席人數 25 人，不含主席學會部長李晉維及課指組李秀琪老師，同意代收 23 票，不同意代收 0 票，全數通過，將委由學校代收。</p> <p>伍、主席結論</p> <p>謝謝大家參與今天的會議以及配合，謝謝舊任會長這一年的付出，也希望新任會長們在這一年可以互相幫忙，有任何問題都可以至學生會詢問，謝謝大家。</p> <p>陸、散會</p>			
會長		指導老師	

相 關 法 規

致理科技大學學生社團活動輔導要點

104.12.8.104 學年度第 1 學期學第 2 次學生事務會議通過

一、依據：教育部相關學生事務與輔導規定及本校實際需求。

二、學生社團之成立：

- (一) 各社團組成須有學生 15 人以上之聯名發起，並填寫申請表，經課外活動指導委員會審核通過陳校長同意後，始得籌組。
- (二) 社團成立時須請學務處派員出席指導，於成立前二星期內將章程規則、負責人、社員名冊報學務處核備，其組織變更時亦同。
- (三) 學生社團必須具有教育功能，其性質相同社團，應避免重複設立。
- (四) 各社團應設指導老師 1 人，由該社團聘請本校老師或校外專長人員，由課外活動指導組簽請聘任之。

三、社團活動：

- (一) 學生社團舉辦校內外活動均應依規完成申請及結報程序，以統籌分配經費、場地等資源。
- (二) 社團校外活動應由指導老師（輔導老師）親自帶隊，方可進行。
- (三) 社團之檔案資料須由社團負責人確實保管，並列入移交。
- (四) 社團活動如有違反校規之情事，當即停止其活動，並由課外活動指導委員召開會議處理，並得要求其停止活動。
- (五) 本校學生參加各項社團活動，應衡量利用課外活動時間；如係公務需利用上課時間，應事先辦妥公假手續，事後不得補假。
- (六) 期中、期末考試週及其前一週，學生社團活動一律停止。
- (七) 學生社團應友校、政府機構或民間團體邀請參加者，須由主辦單位出其公函並經學校同意後，始可參加活動。
- (八) 社團欲邀請校外人士、團體來校集會、比賽、觀摩、演講或表演等，須經學校同意後，始可實施。

四、經費補助：

- (一) 社團活動之經費，應以社團自行籌措為主，學生事務與輔導經費、學生會會費補助（依據社團經費補助辦法）為輔。
- (二) 學生會對社團所申請之經費補助，應審查其活動性質、意義、內容、評鑑成績、參加人數及實際情形酌予補助。
- (三) 體育性社團，其活動辦法及指導經費與一般社團相同，唯代表學校對外比賽時所需之訓練費、設備經費、出差費等相關經費由學校支付，學生會則酌予慰問補助。
- (四) 學會經費由學會會費支應為原則，學會經費由各學會自行收取；經費使用由各所、系（科）

主任指導，惟需受課外活動指導組督訪。

五、考核：

- (一) 各社團有下列情形之一者，得由學務處改組或解散：1.違反政府法令者。2.違反校規者。3.妨害善良風俗者。
- (二) 各社團負責人如受學校記大過以上處分時，得令其停職，並另行選任之。
- (三) 每一學生不得擔任兩個社團負責人，五專部以升二、三、四年級之同學擔任，大學部以高年級同學擔任，而其學業成績須 60 分，操行成績須滿 80 分者始得擔任社團負責人。
- (四) 社團之社長任期為 1 年，連選得連任 1 次為限。
- (五) 每學年於第二學期四月中旬舉行社團資料評鑑，聘請校外老師與校內指導老師一同評鑑。凡登記有案社團（含學會）應一律參加，凡新成立之社團，自核准之日起期滿 1 年後始得參加評鑑。
- (六) 凡不參加評鑑之社團（學會），得取消其經費補助或停止活動處分。
- (七) 經評鑑為特優、優等之社團（學會）者，除在每年青榕獎典禮中接受頒獎表揚外，並給予社團負責人嘉獎或記功獎勵。
- (八) 評鑑不及格者，得令其公告解散。
- (九) 學期結束前應召集社員舉行期末檢討會，作為改進參考。
- (十) 學生會每年度暑期舉辦社團幹部研習（辦法另訂），以增進社團發展能力，未依規定參加研習之社團，停止三個月以上之經費補助及場地、器材借用權。
- (十一) 各社（會）長應接受課外活動指導組輔導，並對該社團全體社員負責；學生會會長請求協助時，各社（會）長應全力協助。
- (十二) 社（會）員任何活動應服從指導老師或輔導人員之指導，否則各負責人及幹部應予議處。

六、本要點經學生事務會議通過，陳請校長核定後公告實施，修正時亦同。

致理科技大學社團指導教師聘用要點

104.12.8.104 學年度第 1 學期學第 2 次學生事務會議通過

壹、為發揮社團指導教師輔導功能，促進各學系及學生社團積極運作，特依「致理科技大學學生社團活動輔導要點」**第二點之規定**，訂定本要點。

貳、聘用標準與支給

- 一、各系系主任為系學會指導教師，並可視實際需要推薦該系教師或行政助理擔任輔導教師。
- 二、本校社團指導教師區分專業指導教師、行政輔導教師二類，採有給職聘任，任期採學年度制且列入考評，聘用標準如下：
 - (一) 專業指導教師：社團視課程需要聘請專業教師，除專業知能技術教授外，對於學生社團發展及社務運作等應負指導之責；人選以本校教師為優先，若聘請校外教師，則須符合下列資格之一：
 1. 國家**高考或相當高考之特等**考試及格，或具乙級（含）技術士以上證照者。
 2. 具特殊專長、卓越成就，或曾獲地方政府（直轄市、縣以上）頒發獎項，可提出有效證明者。
 - (二) 行政輔導教師：各類性質社團由學務處課外活動指導組合聘乙位，負責輔導社務行政、協調連繫、空間管理、學習輔導等。

三、支給標準：

- (一) 專業指導教師：
 1. 校內：每學期 4,000 元。
 2. 校外：每次出席費 800 元，每學期最多支給 8,000 元；條件特殊需另予支給者，由課外活動指導組專案申請。
- (二) 行政輔導教師：每學期 4,000 元。
- (三) **社團指（輔）導教師鐘點，統由本校人事費項下支出。**

四、社團指導教師每學期出席時數不得少於 10 小時，且不得從事與社團活動無關之行為；社團指導教師因故無法出席或變更上課地點時，應通知課外活動指導組登管紀錄。

參、聘用程序

- 一、社團負責人於每年 7 月底前填製「學生社團專業指導教師基本資料表」（如附表），送課外活動指導組彙整，提交課外活動指導委員會審查，陳請校長核聘並頒發證書。
- 二、社團因故未能提供教師資料時，由課外活動指導組推薦校內、外適當人員，依前項程序辦理。
- 三、校外專業指導教師，聘用前資格審查，得比照本校專兼任教師辦理。
- 四、期中社團教師異動或查報不適任時，應依**第一款**之程序辦理。

肆、獎勵

一、獎勵標準：

- (一) 指導社團（學會）參加校外競賽獲得榮譽者。
- (二) 指導社團參加校內社團評鑑獲得特優獎（含最佳網頁獎）**者**。
- (三) 指導社團從事帶動中小學活動、教育優先區營隊活動、服務學習等專案活動，績效卓著**者**。

二、獎勵名額：每學年度以六名為原則。

三、獎勵方式：配合課外活動指導老師研習公開表揚，並頒贈壹仟元等值獎品乙份；校內聘任教師由課外活動指導組簽請行政獎勵。

伍、本要點經學生事務會議通過，陳請校長核定後實施，修正時亦同。

致理科技大學學生社團評鑑辦法

104.12.8. 104 學年度第 1 學期學第 2 次學生事務會議通過

第一條 目的

為考核各學生社團（學會）運作之成果，促進相互觀摩學習，以發揮社團教育功能，提昇社團活動績效，特訂定本辦法。

第二條 評鑑對象

經核准成立滿一年以上之學生社團及系學會均須接受評鑑。

第三條 評鑑時間

每學年度評鑑一次，於每年二月舉行為原則。

第四條 評鑑方式

由學生會聘請評鑑委員組成評鑑小組負責評審事宜，評鑑委員須包含學校教職員及學生委員。

第五條 評鑑項目及配分比例

一、分為資料評鑑及行政評鑑。

二、資料評鑑（佔 80%）：

評鑑項目及配分依照每年學生會公布之實施要點為主，若無特別規定則依該年度之「全國大專院校學生社團評選暨觀摩活動評分標準表」項目評分。

三、行政評鑑（佔 20%）：

評鑑項目及配分依照每年學生會期初公布之實施要點為主，若無特別規定則依以下評鑑項目評分：

- （一）社團文書作業是否依規定程序辦理。
- （二）社團辦公室及公共區域使用暨清潔維護情形。
- （三）是否積極參與及配合校內外各項活動。
- （四）活動辦理狀況（是否依照活動企劃執行及事後場地復原）。
- （五）社團公告或活動海報是否依規定張貼及回收。
- （六）與學校行政單位或各項會議宣導事項配合程度。
- （七）確實出席各項會議（社會長大會、屬性例行會等）。
- （八）借用器材是否按時歸還，有損壞或遺失等不當紀錄否。

第六條 評鑑資料陳列項目

一、社團組織：社團簡史及發展計畫、年度計畫、組織章程、改選及交接紀錄。

二、社團社務：例行會議紀錄、社團成員名冊、教學及社內活動紀錄、歷年檔案（2 年內）。

三、社團財務：金融機構存摺、經費收支明細表、各項經費收支單據、資產清冊、財務及資產管理辦法。

四、社團活動：活動申請表、活動企劃書、活動進度表、成果報告表、活動檢討、服務學習成果。

第七條 評鑑成績及獎懲

一、評鑑成績：90 分以上為優等，80 至 89 分為甲等，70 至 79 分為乙等，60 至 69 分為丙等，59 分（含）以下為丁等。

二、獎懲

- （一）優、甲等社團於青榕獎頒獎典禮頒發獎牌並公開表揚。
- （二）乙等社團不予獎勵。
- （三）丙等社團輔導改進，其活動核准與經費補助列入參考。

（四）丁等或未出席評鑑之社團，將不予任何經費補助及學校器材借用管制，收回現有社

團辦公室並取消其下學年社團辦公室分配之資格。

- (五) 若第二年仍列為丁等社團或未出席社團評鑑者，可依照本辦法經課外活動指導組核定後公告解散，固定資產、檔案資料及社費由學生會代為保管，且一年內不予成立相同性質之社團。

第八條 本校**進修部**得準用**本辦法**之規定。

第九條 本辦法經學生事務會議通過，陳請校長核定後實施，修正時亦同。